

Politique famille et Municipalité amie des aînés

2023-2027



MRC
DE LA CÔTE-DE-GASPÉ

Cette politique familles et Municipalité amie des aînées révisée à été adopté le 8 février 2023.

Document publié par
MRC de La Côte-de-Gaspé

Coordination
Julie Pariseau

Chargée de projet
Sylviane Pipon

Correction du document
Martine Denis

Conception graphique
Ghislaine Roy

Ce projet est rendu possible grâce au soutien financier du ministère de la Famille, du Secrétariat aux aînés et grâce au soutien technique d'Espace Muni.



En partenariat avec :





Politique famille et Municipalité amie des aînés

2023-2027



Animation jeunesse à la Maison de quartier de Sandy Beach. Photo : Erika Williamson

Table des matières

Mot du préfet.....	4
Mot de l'élue responsable de la politique familiale	5
Mot de l'élue responsable de la politique MADA.....	5
Mise en contexte.....	6
La ligne du temps.....	7
Les étapes de réalisation	7
Les 9 champs d'action de la politique	8
Le comité pilotage de la MRC de La Côte-de-Gaspé.....	10
Les définitions	11
La définition de la famille.....	11
La définition des personnes âgées.....	11
La mission	12
Les principes.....	12
Les valeurs	13
Présentation de la MRC de La Côte-de-Gaspé.....	14
Profil de la population en 2021.....	16
Conditions socioéconomiques de la population en 2020-2021	19
Portrait des familles en 2021.....	26
Portrait des personnes de 65 ans et plus	29
Le plan d'action 2023-2027	32
Sécurité	33
Espaces extérieurs et bâtiments	33
Habitation et milieu de vie	34
Transport et mobilité.....	36
Participation sociale.....	37
Loisirs.....	38
Respect et inclusion sociale	40
Communication et information.....	41
Santé et services sociaux.....	42
Mise en œuvre et mécanisme de suivi	44
Conclusion et remerciements	45
Références.....	46

Mot du préfet



Daniel Côté,
préfet de la MRC de La Côte-de-Gaspé

Les familles sont au cœur des priorités des élus de La Côte-de-Gaspé. Elles animent nos municipalités, mettent de la vie dans nos villages et participent fièrement à la vitalité économique de chacune de nos communautés, ces endroits bâtis par nos aînés envers qui nous avons un devoir de respect, de bienveillance et de reconnaissance. C'est donc avec enthousiasme que nous vous présentons cette toute première politique-cadre de la MRC pour les familles et nos aînés.

Déjà, parfois depuis plusieurs années, nos municipalités locales s'étaient dotées de ce type d'outils afin de développer le « réflexe familles » et le « réflexe aînés » dans la priorisation de leurs dossiers et dans leur prise de décisions, avec des effets pour le moins concluants.

C'est sur cette lancée et sous l'inspiration des politiques municipales locales que naît la présente politique. Le rôle de la MRC n'est pas de se substituer aux orientations locales, mais bien de les accompagner et d'assurer le maximum d'harmonie et de cohérence à l'échelle du territoire. C'est en ce sens qu'intervient la présente politique, comme un outil de référence pour les décisions prises par la MRC à son échelle, mais aussi comme outil d'accompagnement et d'harmonisation des travaux menés localement dans chaque milieu.

Forte de la participation des municipalités et des acteurs du milieu, la MRC est fière de vous présenter cette toute première politique pour les familles et les aînés de son magnifique territoire.

Mot de l'élue responsable de la politique familiale



Monika Tait,
maireesse de Petite-Vallée

Quelle est votre action coup de cœur de la politique ? La diversification d'activités intergénérationnelles dans nos municipalités. Nous avons tout à apprendre de nos aînés, et ceux-ci continuent d'évoluer auprès de nos jeunes. Ces activités sont primordiales pour notre épanouissement.

Que représente les familles dans votre communauté ? Les familles représentent le pilier central de notre communauté, unie par des liens forts, des valeurs partagées et un soutien mutuel. Elles contribuent à la vitalité sociale, culturelle et économique de notre région, tout en créant un environnement chaleureux et propice à l'épanouissement de chacun.

Quel changement souhaiteriez-vous voir d'ici 5 ans ? J'aimerais constater une amélioration significative de la situation en ce qui concerne la pénurie de logement, avec des mesures mises en place pour répondre à ce défi pressant. De plus, je souhaite mettre des efforts pour rendre les soins de santé plus facilement accessibles à tous, permettant ainsi à un plus grand nombre de personnes de bénéficier des services médicaux nécessaires.

Mot de l'élue responsable de la politique MADA



Délisca Ritchie Roussy,
maireesse de Murdochville

Quelle est votre action coup de cœur de la politique ? Commander une étude sur la disponibilité et les intérêts des bénévoles afin de faciliter leur recrutement. Les bénévoles sont une source d'inspiration pour tous.

Que représente les personnes aînées dans votre communauté ? Les personnes aînées sont des acteurs essentiels pour la transmission des valeurs. Elles sont la mémoire de la communauté.

Quel changement souhaiteriez-vous voir d'ici 5 ans ? Que les collectivités soient inclusives pour tous !

Mise en contexte

En 2019-2020, les partenaires de la démarche intégrée en développement social de la MRC de La Côte-de-Gaspé ont eu l'idée de répondre à l'appel de projets du ministère de la Famille et du ministère de la Santé et des Services sociaux via le Secrétariat des aînés afin de débiter les travaux d'élaboration d'une politique familiale et d'une politique Municipalité amie des aînés (MADA) à l'échelle de la MRC. En effet, à ce jour, la MRC n'avait pas de telles politiques. De plus, ces mêmes politiques étaient échues pour la totalité des municipalités de son territoire.

Une démarche collective a donc été entreprise avec les municipalités de Grande-Vallée, Petite-Vallée, Cloridorme et Murdochville. Bien que la Ville de Gaspé avait déjà débuté ses travaux, elle a pris part à tout le processus.

La politique Familles et MADA sont le fruit du travail concerté du comité pilotage de la MRC et des comités pilotage de chaque municipalité réunissant plusieurs partenaires qui travaillent ensemble depuis une dizaine d'années à l'amélioration de la qualité de vie de notre population.

Les démarches sont venues mettre à jour les enjeux vécus par les familles, les jeunes et les personnes aînées du territoire de la MRC de La Côte-de-Gaspé.



La ligne du temps

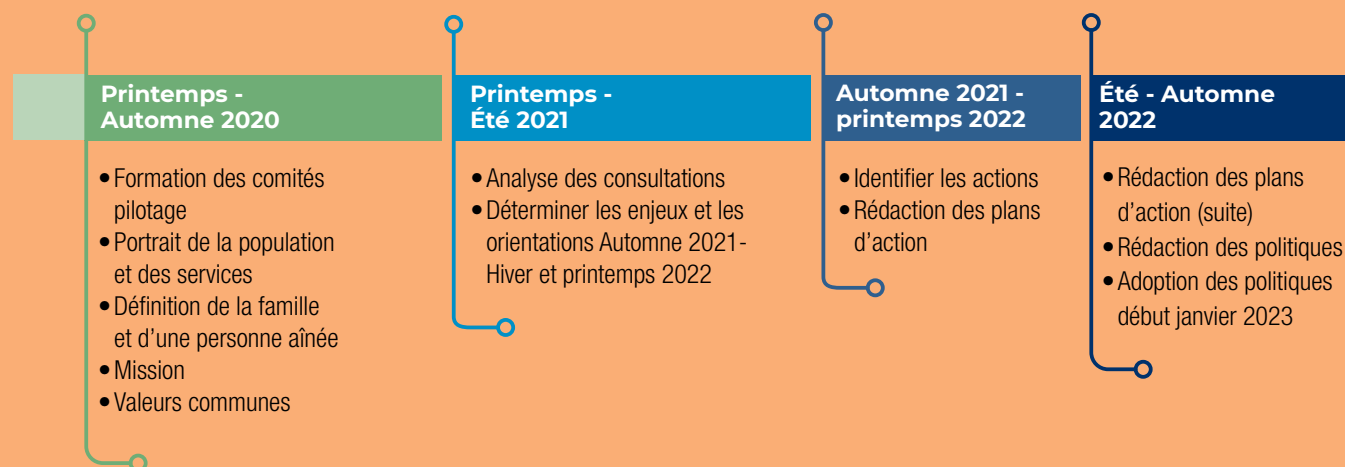

Les étapes de réalisation



Les 9 champs d'action de la politique

Ce sont ces neuf champs d'action qui ont orienté la MRC dans chacune des étapes de réalisation de la démarche en favorisant l'émergence d'environnements favorables qui incitent à l'inclusion sociale de tous.

La politique familles et MADA souhaite permettre à tous les citoyens et citoyennes de vieillir en restant actifs, non seulement par la promotion et l'adoption d'un mode de vie actif, mais aussi en favorisant l'émergence d'environnements favorables qui incitent à l'inclusion sociale de tous.

La politique permettra à la MRC de développer une approche collective du « penser et agir familles-aînés ».

Le plan d'action permettra de contribuer directement à l'amélioration de la qualité de vie et du bien-être des familles et des personnes âgées, en mettant en place des environnements physique et social de qualité, des services accessibles, ainsi que des mesures, des politiques ou des règlements dans tous les champs de compétence de la MRC.



Application du vieillissement actif dans les municipalités amies des aînés



Source : Guide d'accompagnement pour la réalisation de la démarche Municipalité amie des aînés- 2^e édition
 © Ministère de la Santé et des Services sociaux, 2020.

Le comité pilotage de la MRC de La Côte-de-Gaspé

Mélanie Clavet et Michelle Fournier	Élues responsables des dossiers familles
Délisca Roussy	Élue responsable des dossiers personnes âgées (FADOQ)
Marylin Arsenault	Fédération de l'Âge d'Or du Québec
Jessica Synnott	Vision Gaspé-Percé Now
Amie Chicoine	Vision Gaspé Percé Now
Manon Havrel	Table régionale de concertation des aînés
Monia Denis	Centre d'action bénévole Le Hauban
Elsa Cotton	Centre d'action bénévole Les Hauts-Bois
Julien Deraiche	CISSS de la Gaspésie
Julie Lacasse	CISSS de la Gaspésie
Lucie Beaupré	CISSS de la Gaspésie
Christine Beaudoin	CISSS de la Gaspésie
Olivier Lajeunesse	Appui proche aidant
Danielle Packwood	Services Québec
Jean-Yves Dupuis	Milieu de vie des aînés
André Ouellet	Milieu de vie des aînés
Mona Sirois	Centre de pédiatre social en communauté – L'Équipage
Geneviève Gagné	Centre de services scolaire des Chic-Chocs
Karine Fournier	Maison des jeunes de l'Estran
Isabelle Richard	Milieu de vie des familles
Steve Fournier	Carrefour jeunesse-emploi
Laurie Dufresne	Carrefour jeunesse-emploi
Geneviève Plourde	Ville de Gaspé
Benoit Côté	Halte-Parents de la Vallée
Marie-Andrée Nadeau	Maison de la famille Parenfants de Gaspé
Francesca Pipon	CPE Le Voyage de mon enfance
Mylène Côté	CPE des Butineurs
Gabrielle Neveu	Espace Gaspésie-Les Îles

Le rôle du comité pilotage

- Réaliser l'ensemble des activités relatives à la démarche
- Identifier les enjeux et déterminer les priorités d'action de la politique
- Faciliter la circulation de l'information au sein du réseau de chacun des membres du comité et dans la communauté
- Recommander l'adoption de la Politique et de son plan d'action au conseil municipal
- S'assurer qu'un mécanisme de suivi de la politique est mis en place

Le comité pilotage en bref

- Nombre de membres : **30**
- Nombre de mois de travail : **24**
- Nombre de rencontres : **50**
- Nombre de partenaires impliqués : **50**

Les définitions

La définition de la famille

La famille se définit comme une cellule de base de la société qui peut se composer de personnes de tous âges, unies par des liens intergénérationnels et/ou qui partagent des valeurs ou des projets de vie commune. Elle stimule et supporte le développement ainsi que l'évolution et l'épanouissement des individus et des communautés.

La définition des personnes âgées

Les aînés se définissent comme un groupe de personnes en pleine expansion, étalé sur plusieurs générations et qui regroupe une grande diversité de profil. Grâce à leur grande expérience de vie, ils sont des acteurs essentiels dans la transmission des valeurs et des connaissances. Ils participent activement au soutien et au développement de la communauté.



La mission

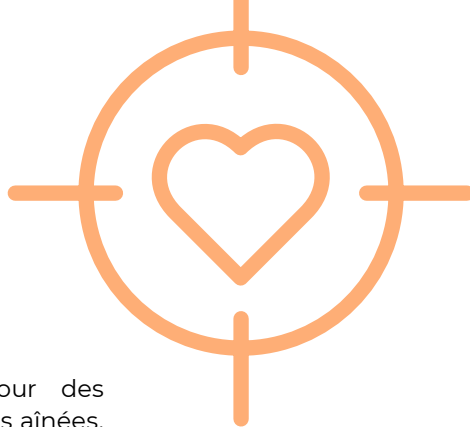

Rallier tous les acteurs du milieu autour des préoccupations des familles et des personnes âgées, afin qu'ils aient un meilleur accès aux services offerts sur l'ensemble de son territoire.

Les principes

Concrète et utile

La politique est au service des besoins les plus fondamentaux et concrets vécus par les familles et les personnes âgées. Son plan d'action se réalise dans des délais raisonnables.

Cohérente

Elle est complémentaire aux autres politiques et priorités de la MRC, des municipalités et des partenaires impliqués. Elle est intégrée à nos modes de fonctionnement et à celle des municipalités et de ses équipes de travail.

Qui va à l'essentiel

Une politique qui va à l'essentiel et qui permettra de réellement atteindre les objectifs.

Accessible

Elle est à la portée de toutes et tous dans son contenu, son format et elle est agréable à lire et facile à comprendre.

Les valeurs

Inclusion

Viser la transformation des milieux d'études, de travail et de vie pour les adapter à la diversité des personnes. En ce sens, l'inclusion rejoint la conception universelle.

Égalité

Absence de toute discrimination entre les êtres humains, sur le plan de leurs droits.

Accessibilité

S'inscrit dans les préoccupations de la Municipalité à répondre aux enjeux vécus par des personnes de tout âge vivant en situation de handicap ou ayant des besoins particuliers.

Respect

Sentiment de considération envers quelqu'un, et qui porte à le traiter avec des égards particuliers



Présentation de la MRC de La Côte- de-Gaspé



Photo : Charles Bilodeau



La municipalité régionale de comté (MRC) de La Côte-de-Gaspé est l'une des six MRC de la région administrative de la Gaspésie-Îles-de-la-Madeleine. Elle est située à l'extrémité nord-est de la péninsule gaspésienne et couvre une superficie totale de 4 088,59 km.

En 2021, elle compte une population totale de 17 704. Elle est composée de cinq municipalités, soit Gaspé, Murdochville, Grande-Vallée, Petite-Vallée et Cloridorme, ainsi que de deux territoires non organisés (TNO) : Rivière-Saint-Jean et Collines-du-Basque.

Profil de la population en 2021



Une population de **17 704** personnes
5 155 familles
26,7% de la population a **65** ans et plus
 L'âge médian est de **52** ans



Répartition de la population sur le territoire de la MRC de La Côte-de-Gaspé en 2021

Municipalités	Nombre de personnes	% de la population
Gaspé	15 231	86
Murdochville	620	4
Cloridorme	616	3
Petite-Vallée	168	1
Grande-Vallée	1 069	6
Population totale de la MRC	17 704	100

Évolution des naissances et décès de 2016 à 2020 dans la MRC de La Côte-de-Gaspé

	2016	2017	2018	2019	2020
Nombre de naissances	127	133	155	161	117
Nombre de décès	171	201	178	183	178

Pyramide des âges

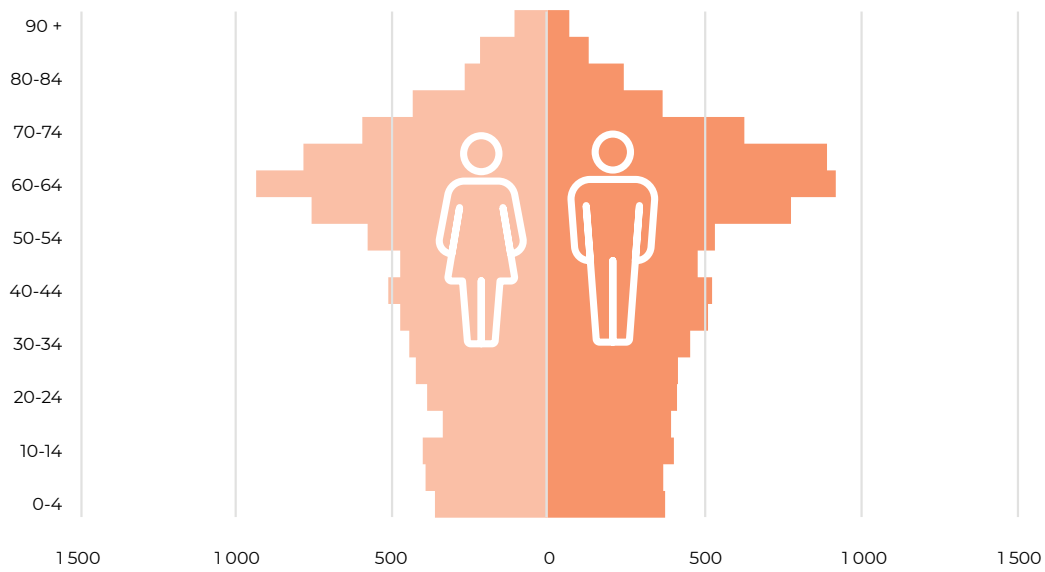



Skate Parc, Ville de Gaspé. Photo: DaMédia



Ski au Mont Béchervaise. Photo: DaMédia



Gribouille et barbouille. Photo: Roger St-Laurent



Spectacle sur la scène TELUS au sommet du Mont-Béchervaise. Photo: DaMédia

La langue

En 2021, la communauté anglophone représente 10 % de la population de la MRC. De ce pourcentage, 4 % ne parlent qu'exclusivement anglais. La MRC de La Côte-de-Gaspé compte, en 2021, une dizaine de citoyens ne parlant ni français et ni anglais.

Le solde migratoire

Depuis 2016-2017, le solde migratoire est positif sur le territoire de la MRC de La Côte-de-Gaspé. Selon les scénarios projetés de la population de la Gaspésie-Îles-de-la-Madeleine, la variation entre 2020 et 2041 est estimée à -4,0 %.

Depuis quelques années, plusieurs stratégies ont été déployées sur le territoire de la MRC afin de recruter de nouvelles personnes pour venir s'établir en région. Pour le moment, ces démarches semblent porter fruit, car en 2020-2021, la MRC a accueilli 238 personnes de plus.

Solde migratoire et taux net de migration interne pour la MRC de La Côte-de-Gaspé

	2016	2017	2018	2019	2020	2021	2021 Taux net
MRC de La Côte-de-Gaspé	- 102	92	102	22	128	238	1,38

Conditions socioéconomiques de la population en 2020-2021

Revenu d'emploi

Après une forte croissance enregistrée en 2019, le produit intérieur brut (PIB) de la Gaspésie-Îles-de-la-Madeleine a subi les effets de la pandémie et a stagné en 2020, alors qu'il a reculé dans la majorité des régions. En revanche, la même année, le revenu disponible par habitant de la région a augmenté fortement en raison des mesures de soutien au revenu liées à la pandémie de COVID-19. En dépit de cette croissance, il est demeuré inférieur à celui observé à l'échelle québécoise.

En 2021, l'emploi a augmenté en Gaspésie-Îles-de-la-Madeleine, tant chez les hommes que chez les femmes et en particulier l'emploi à temps plein. La région est cependant celle qui présente le plus haut taux de chômage. Entre le 4^e trimestre de 2020 et celui de 2021, le taux de postes vacants s'est accru de 2,3 points de pourcentage dans la région. Toutefois, la rémunération horaire moyenne offerte par les employeurs pour ces postes était parmi les plus basses au Québec à la fin de 2021.



Halte de Pointe-à-la-Frégate. Photo : Julie Pineault



Activité de prévention en sécurité incendie.
Photo : MRC de La Côte-de-Gaspé

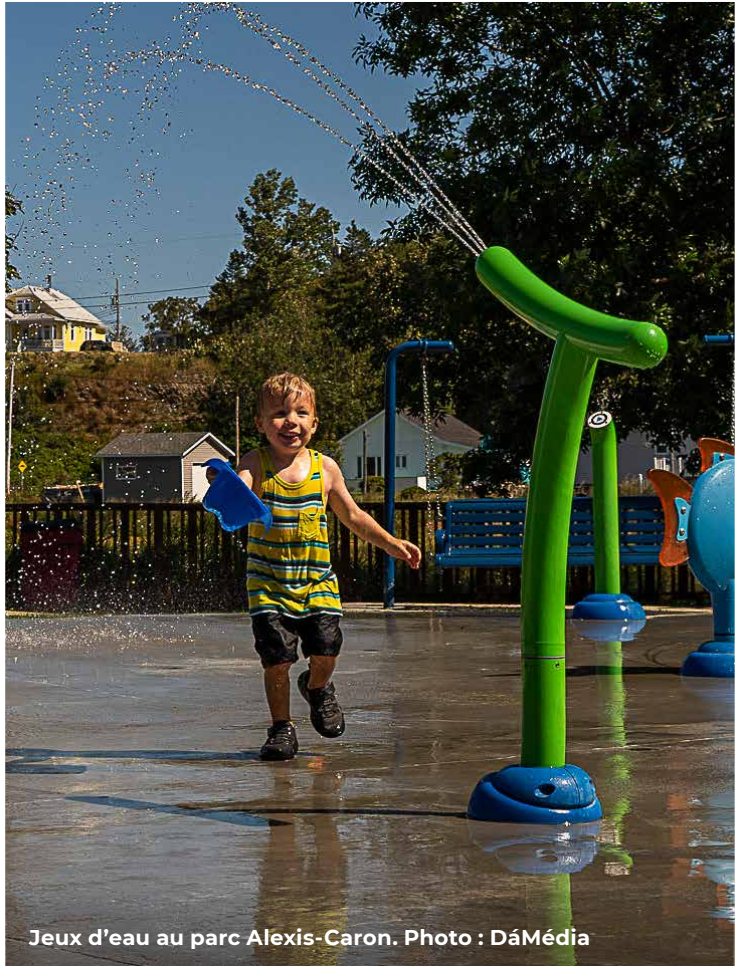

Jeux d'eau au parc Alexis-Caron. Photo : DâMédia



Spectacle en plein air à Grande-Vallée. Photo : DâMédia

Profil socioéconomique de la population

Indicateurs socioéconomiques	MRC de La Côte-de-Gaspé	Gaspésie-Îles	Québec
Population totale 2021	17 704	92 072	8 604 495
Solde migratoire interrégional 2020-2021	238	1 378	
Taux de travailleurs de 25-64 ans 2020	68,3 %	62,7 %	74,9 %
Taux d'emploi 2021	51,8 %	47,8 %	59,3 %
Taux de chômage 2021	9,2 %	11,4 %	7,6 %
Taux d'assistance sociale 2021	5,3 %	6,2 %	4,5 %
Salaire moyen horaire 2021	Non disponible	26,58 \$	28,81 \$
Revenu disponible par habitant 2020	31 375 \$	30 999 \$	33 093 \$
Valeur foncière moyenne des résidences unifamiliales 2022	165 803 \$	147 341 \$	233 068 \$
Valeur totale des permis de bâtir 2021	224 280 000 \$	64 579 000 \$	27 738 423 000 \$

Valeur foncière moyenne des résidences unifamiliales pour la MRC de La Côte-de-Gaspé

	2018	2019	2020	2021	2022
MRC de La Côte-de-Gaspé	147 268 \$	150 240 \$	151 292 \$	157 468 \$	165 803 \$

Revenu des familles en 2020 pour la MRC de La Côte-de-Gaspé, la Gaspésie-Îles-de-la-Madeleine et le Québec

	MRC de La Côte-de-Gaspé	Gaspésie-Îles-de-la-Madeleine	Québec
Revenu après impôt médian des familles comptant un couple seulement	68 500 \$	65 000 \$	72 500 \$
Revenu après impôt médian des familles comptant un couple avec enfants	108 000 \$	105 000 \$	110 000 \$
Revenu après impôt médian des familles monoparentales	61 200 \$	74 000 \$	84 000 \$

Pour la MRC de La Côte-de-Gaspé, les personnes à faible revenu représentent 12 % de la population. La situation de faible revenu a augmenté entre 2015 et 2020 pour les personnes âgées de 65 ans et plus. Le pourcentage de faible revenu est passé de 21,3 % en 2015 à 25,5 % en 2020.

Situation de faible revenu fondé sur la MFR-Ap¹

Années comparatives	2020	2015
0 à 5 ans	5,1 %	5,2 %
0 à 17 ans	16,9 %	16,4 %
18 à 64 ans	57,9 %	62,3 %
65 ans et plus	25,5 %	21,3 %

¹ Mesure de faible revenu après impôt (MFR-ApI) - La Mesure de faible revenu après impôt désigne un pourcentage fixe (50 %) de la médiane du revenu après impôt rajusté des ménages privés. Le revenu après impôt du ménage est rajusté par une échelle d'équivalence pour tenir compte des économies d'échelle.

Situation du logement dans la MRC de La Côte-de-Gaspé en 2021

Taux de propriétaire	74,0 %
Taux de locataire	26,0 %
Valeur moyenne des logements	208 000 \$
Le taux de logements privés occupés nécessitant des réparations majeures	7,2 %
Taux de ménage qui consacre 30 % ou plus du revenu pour frais de logement	6,6 %

La MRC de La Côte-de-Gaspé est constituée à 74,0 % de propriétaires et 26,0 % de locataires. La valeur moyenne des maisons est de 208 000 \$. En 2021, le pourcentage de logements privés occupés nécessitant des réparations majeures était de 7,2 %. Il y a 6,6 % de citoyens et citoyennes qui consacrent 30 % ou plus de leur revenu pour payer leurs frais de logement. Selon la Société canadienne d'hypothèque et de logement (SCHL), un logement est abordable si le ménage qui l'occupe y consacre moins de 30 % de son revenu

avant impôt. Pour les locataires, les frais de logement englobent le loyer et les paiements effectués pour l'électricité, le combustible, l'eau et les autres services municipaux, selon le cas. Pour les propriétaires, ils englobent les versements hypothécaires (capital et intérêts), l'impôt foncier et les charges de copropriété, ainsi que les paiements effectués pour l'électricité, le combustible, l'eau et les autres services municipaux, selon le cas.

État de la situation immobilière

Selon des données de la Société d'habitation du Québec en 2006, les maisons individuelles représentaient la majorité des habitations soit; 13 000 maisons individuelles contre 1 300 logements dans un immeuble collectif.

En 2019, le taux d'inoccupation à Gaspé, le seul de la MRC disponible, était situé à 1,5%. Selon la porte-parole du Front d'action populaire, en réaménagement urbain (FRAPRU), Véronique Laflamme, celle-ci indique qu'on parle de pénurie de logements lorsque le taux d'inoccupation se situe sous les 3%.



Des personnes âgées propriétaires

Un peu plus d'un tiers des ménages, soit 34,0 %, étaient dirigés par une personne de 65 ans ou plus dans la région de la Gaspésie-Îles-de-la-Madeleine, comparativement à 26,0 % au Québec. L'Institut de la statistique du Québec prévoit qu'en 2041, 51,0 % des ménages de la Gaspésie-Îles-de-la-Madeleine et 36,0 % des ménages québécois seront dirigés par une personne âgée de 65 ans ou plus. Cela laisse présager une dégradation de la situation en Gaspésie et aux Îles-de-la-Madeleine, déjà peu favorable, au chapitre de la vitalité économique.

Selon une étude sur le profil statistique de l'habitation Gaspésie-Îles-de-la-Madeleine, la proportion des occupants estimant que leur logement aurait besoin de réparations est nettement plus élevée pour la région de la Gaspésie-Îles-de-la-Madeleine que pour l'ensemble du Québec. Les propriétaires estiment davantage que leur logement nécessite des réparations majeures (15,7 % contre 7,9 %).

Ménages dirigés par une personne de 65 ans et plus, 2016 et projection 2041

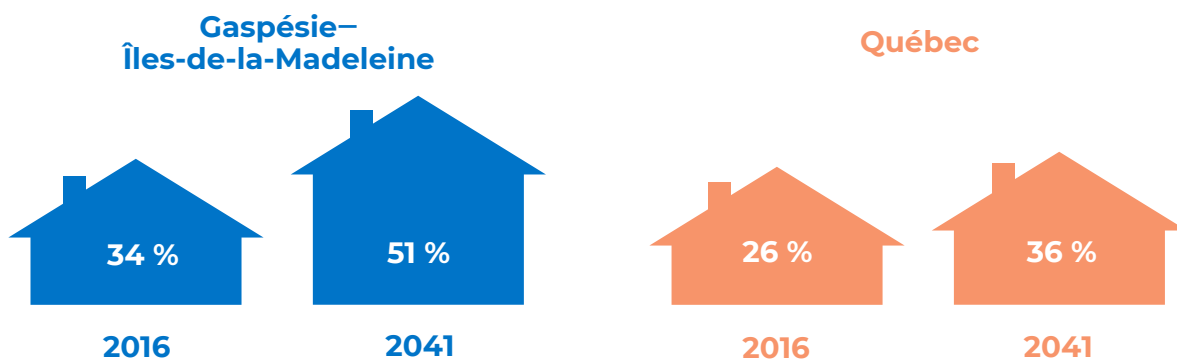

Le programme RénoRégion mis en place par la Société d'habitation du Québec (SHQ)

Ce programme a pour objectif d'aider financièrement les propriétaires-occupants à revenu faible ou modeste qui vivent en milieu rural à exécuter des travaux pour corriger les défauts majeurs que présente leur résidence. Le programme RénoRégion prévoit

une subvention qui est versée uniquement lorsque les travaux sont terminés. Cette subvention peut atteindre 95 % du coût reconnu pour la réalisation des travaux admissibles, sans toutefois dépasser 12 000 \$.



Jardin communautaire de Murdochville. Photo : DâMédia



Activité lors de la journée internationale de lutte contre la maltraitance des personnes âgées. Photo : Erika Williamson



Ski à Murdochville. Photo : DâMédia

Le transport

Transports collectifs

Le territoire de la MRC possède un service de transport collectif de la Régie intermunicipale de transport Gaspésie-Îles-de-la-Madeleine, communément appelé RÉGÎM. Il est disponible presque partout autour de la péninsule. Les transports collectifs de la RÉGÎM sont disponibles sur le territoire de la ville de Gaspé. Ces lignes sont disponibles le matin et en fin d'après-midi, du lundi au vendredi. Elles visent donc principalement le transport journalier de travailleurs (8 h à 16 h environ) et ne sont pas disponibles les fins de semaine. De plus, la RÉGÎM offre des transports à Murdochville, sous réservation (8 h 45 et 17 h 10) tous les jeudis et vendredis.

Le territoire compte également deux organismes de transports adaptés. Le premier est le TAC de la Côte-de-Gaspé, pour Transport adapté et collectif. L'organisme offre des services de transports adaptés, qui s'adressent à une certaine clientèle, par autobus. Les usagers doivent d'abord passer par un processus d'admissibilité et répondre aux critères définis par Transports Québec.

Le deuxième est le TACIM présent dans l'Estran qui offre également le service de transport adapté. Depuis plusieurs années, la direction du TACIM est proactive pour son territoire, en établissant des partenariats pour divers accompagnements dans le cadre d'activités de loisirs sur son territoire (admissibilité

universelle dans ce cas). Elle s'entend notamment avec la RÉGÎM depuis 2013 pour assurer le service de la ligne 11 de la régie, entre Grande-Vallée et St-Yvon. Les deux organismes fonctionnent par la vente de sièges dans les autobus.

Transports actifs

Bien que plusieurs municipalités aient aménagé des sentiers pour la randonnée, la marche et les loisirs, le déplacement actif pour des activités quotidiennes comme : se rendre au travail; à l'école ou dans les centres commerciaux, font souvent l'objet de critiques envers les municipalités. L'entretien des trottoirs, le déneigement et la sécurité aux traverses piétonnières ont encore mauvaise presse. Plusieurs efforts sont entrepris dans les municipalités pour améliorer les infrastructures. Cependant, les budgets de ces dernières ne sont pas toujours proportionnels à leurs besoins.

Les nouveaux arrivants et nouvelles arrivantes

Selon les chiffres de chaque municipalité, au cours des années 2018 à 2021, plus de 300 nouvelles personnes sont venues s'installer dans la MRC. Certaines de ces personnes sont des gens à leur retraite, mais on retrouve aussi plusieurs familles.



Portrait des familles en 2021

La MRC de La Côte-de-Gaspé compte

5 155 familles sur son territoire

avec **3 007** enfants.



Nombre de familles, par municipalité, dans la MRC de La Côte-de-Gaspé

	Grande-Vallée	Petite-Vallée	Cloridorme	Murdochville	Gaspé	MRC
En couples	295	45	185	155	3 750	4 425
Monoparentales	35	5	25	25	640	730
Nombre total	330	50	210	180	4 390	5 155

Nombre d'enfants, par groupe d'âge, dans la MRC de La Côte-de-Gaspé

	0-4 ans	5-9 ans	10-14 ans	15-19 ans	Total
Nombre	735	759	802	711	3 007

Selon ces données de 2021, 86 % des familles de la MRC de La Côte-de-Gaspé sont en couple et 14 % sont des familles monoparentales. Ces statistiques ressemblent à ce que l'on retrouve pour l'ensemble du Québec (83 % de familles en couple et 17 % de familles monoparentales).

Le décrochage scolaire

Centre de services scolaire des Chic-Chocs

Le Centre de services scolaire des Chic-Chocs couvre le territoire de la MRC de La Haute-Gaspésie, le territoire de la MRC de La Côte-de-Gaspé ainsi qu'une école sur le territoire de la MRC du Rocher-Percé. Il y a 2 919 jeunes et 1 491 adultes (total de 4 410 élèves) répartis dans 13 écoles primaires, 4 écoles primaires-secondaires, 3 écoles secondaires et 2 Centres de formation pour adultes.

Selon les données de 2022, 10,9 % des jeunes (12,6 % des garçons et 8,6 % des filles) ont quitté l'école secondaire sans avoir obtenu un diplôme ou une qualification sur le territoire du Centre de services scolaire des Chic-Chocs. Le taux de décrochage scolaire est inférieur à la moyenne québécoise où 13,5 % (16,4 % des garçons et 10,7 % des filles) ont quitté l'école secondaire sans diplôme ni qualification. Selon le Centre de services scolaire, les habitudes de suivis et de relance auprès des élèves en danger de décrochage sont un facteur positif pour la persévérance scolaire.

Commission scolaire Eastern Shores

La Commission scolaire Eastern Shores comprend 16 écoles réparties sur le territoire du Bas-Saint-Laurent, la Côte-Nord ainsi que la Gaspésie-Îles-de-la-Madeleine. Cette Commission scolaire compte 1 055 élèves issus de trois collectivités (anglophone, francophone et Premières Nations).

Selon les données de 2022, 24,2 % des jeunes (33,3 % des garçons et 15,6 % des filles) ont quitté l'école secondaire sans avoir obtenu un diplôme ou une qualification sur le territoire de la Commission scolaire. Ce taux de décrochage est supérieur à la moyenne québécoise (13,5 %; 16,4 % des garçons et 10,7 % des filles).





Petite école de la chanson, Festival en chanson de Petite-Vallée. Photo : JC Labarre



Activité Fatebike. Photo : DâMédia



Festival en chanson de Petite-Vallée. Photo : DâMédia



Vue aérienne de Petite-Vallée. Photo : DâMédia

Portrait des personnes de 65 ans et plus



Aspects démographiques des 65 ans et plus dans la MRC en 2021

	Femme	Homme	Total
65 à 69 ans	780	892	1 672
70 à 74 ans	592	628	1 220
75 à 79 ans	431	367	798
80 à 84 ans	262	246	508
85 à 89 ans	216	131	347
90 et plus	106	69	175
Total	2 387	2 333	4 720

Données comparatives des personnes de 65 ans et plus en 2021 sur le territoire de la MRC de La Côte-de-Gaspé

	Grande-Vallée	Petite-Vallée	Cloridorme	Murdochville	Gaspé	MRC
Nombre	358	68	243	191	3 860	4 720
Âge médian	59,2	62,8	61,6	50,4	50,4	52,0
Pourcentage	35,5 %	40,5 %	39,5 %	30,8 %	25,3 %	26,7 %

La Gaspésie-Îles-de-la-Madeleine est la région du Québec la plus touchée par le vieillissement de la population. Elle possède la plus importante part de personnes âgées de 65 ans et plus et la plus faible proportion de jeunes de moins de 20 ans de toutes les régions. La proportion de la population âgée de 65 ans et plus est de 26,7 % dans la MRC en 2021, alors qu'elle est de 20,3 % au Québec. La proportion des jeunes de moins de 20 ans est de 17 % dans la MRC, alors qu'elle est de 20,6 % dans la province.

L'âge médian est de 52 ans dans la MRC de La Côte-de-Gaspé et de 43,2 ans au Québec. Les municipalités de Grande-Vallée, Cloridorme et Petite-Vallée sont particulièrement touchées par le phénomène alors que l'âge médian tourne autour de 60 ans.

En 2041, selon les projections de l'Institut de la statistique du Québec, les gens de 65 ans et plus devraient représenter environ 33,5 % de la population régionale.

Aspects financiers des 65 ans et plus au Québec

Selon les données de l'Institut de la statistique du Québec, la rémunération horaire réelle des travailleurs et travailleuses de 65 ans et plus suit une tendance à la hausse au fil du temps.

La rémunération selon l'âge pour la province du Québec

Année	15 ans et plus	55 ans et plus	55-59 ans	60-64 ans	65 ans et plus
2021	20,91	21,04	22,35	20	18,82
2020	21,23	21,26	22,38	20,53	18,67
2019	20,18	20,51	22,01	19,04	18,31
2018	19,64	20,53	21,98	19,21	17,78

Les aînés et le marché du travail

Le poids des personnes âgées de 55 ans et plus dans la population générale ne cesse d'augmenter depuis le début des années 2000, ce qui se répercute sur l'importance relative de ce groupe sur le marché du travail. En effet, la part de ce groupe dans l'emploi total dépasse maintenant 20 % et atteint presque 25 % chez les hommes.

Au Canada, l'activité des personnes âgées sur le marché du travail en 2015 atteint un niveau record. En 2015, 1,1 million de personnes âgées au Canada (19,8 % de la population) ont travaillé à un moment donné pendant l'année, dont 5,9 % à temps plein pendant toute l'année. À l'échelle du pays, les personnes âgées vivant dans des régions rurales étaient plus susceptibles de travailler que celles vivant ailleurs. Les hommes âgés étaient plus susceptibles de travailler que les femmes âgées. Ils étaient aussi plus enclins à travailler à temps plein pendant toute l'année.

L'espérance de vie dans la MRC de La Côte-de-Gaspé

Selon une étude élaborée par la Direction de santé publique Gaspésie-Îles-de-la-Madeleine en 2018 qui a pour titre « La santé et le bien-être de la population de La Côte-de-Gaspé », l'espérance de vie dans La Côte-de-Gaspé est à la hausse comme partout au Québec depuis les années 1980. En 2010-2014, l'espérance de vie des hommes de La Côte-de-Gaspé ne se différencie pas de celle des Québécois (79,2 ans contre 79,8), alors que celle des femmes est inférieure à celle des Québécoises (82,3 ans contre 83,9).

Services offerts aux personnes âgées dans la MRC

Services de maintien à domicile

Les services de maintien à domicile sont essentiels pour les personnes en perte d'autonomie qui vivent dans un logement privé.

- Trois centres d'action bénévole sont en activité sur le territoire de la MRC et fournissent plusieurs services gratuits aux personnes âgées : popote roulante, transport pour des rendez-vous médicaux, visite à domicile et répit.
 - Centre d'action bénévole Le Hauban à Gaspé
 - Centre d'action bénévole Les Hauts Bois à Murdochville
 - Centre d'action bénévole de l'Estran
- Les CLSC contribuent à offrir des soins de santé et du répit à domicile du lundi au vendredi, et ce, partout sur leur territoire. Quand les demandes sont trop nombreuses, des références sont faites à la Corporation Multi Services.
- L'organisme Multi Services, Corporation d'aide à domicile offre également des services à domicile dont le tarif est calculé selon les revenus de la personne. Plusieurs services sont offerts tels qu'entretien ménager léger et lourd, préparation de repas, lessive, repassage, approvisionnement et autres courses, services extérieurs, répit de jour et de nuit et soins à la personne.

Services en proche aide

L'Appui pour les proches aidants d'âinés Gaspésie-Îles-de-la-Madeleine (Appui GÎM) a été fondé officiellement le 2 mai 2012. Sa mission est de soutenir les proches aidants qui fournissent, sans rémunération, des soins et du soutien régulier à domicile à des personnes âgées ayant une incapacité significative ou persistante, susceptible de compromettre leur maintien à domicile.

Un support est également offert aux organismes communautaires pour financer certains projets qui visent à accroître l'offre de services à la clientèle sur le territoire de la Gaspésie et des Îles-de-la-Madeleine, en complément des services déjà offerts.

Le plan d'action

2023- 2027



Le diagnostic social et les consultations citoyennes effectués dans chacune des municipalités ont permis à la MRC de dégager des besoins ciblés ainsi que de grands défis collectifs. Pour travailler à l'amélioration de la qualité de vie des personnes âgées, des familles et des jeunes, la MRC a ciblé plusieurs orientations pour les 5 prochaines années qui vont permettre de travailler ensemble sur des objectifs réalistes et concrets.

Lors des consultations citoyennes, 275 personnes ont répondu aux questions. Les informations ont été récoltées par des sondages électroniques et des sondages papier.

De plus, plus d'une cinquantaine d'intervenants du milieu ont participé à des rencontres de consultations et ont rempli des sondages ciblés.

Ce plan d'action comporte 24 objectifs et 58 actions fixés à partir des grands enjeux nommés, afin de répondre aux besoins qui ont été exprimés.



Sécurité

Police et incendies, sécurité civile, maltraitance

Constat

Lors des consultations auprès des partenaires et des comités pilotage des municipalités, le manque de pompiers volontaires dans les municipalités de Grande-Vallée et Cloridorme a été mentionné par plusieurs. Ceci a également été noté lors des consultations citoyennes. Il semble difficile de répondre aux qualifications exigées dans la formation « Pompier 1 » et la réussite des examens reste à améliorer.

Pour cette thématique, la MRC a priorisé un objectif ainsi qu'une action à réaliser.

Objectif	Action
Augmenter le nombre de pompiers volontaires dans les municipalités de Cloridorme et Grande-Vallée	Accompagner et soutenir les aspirants pompiers des municipalités pour la réussite de la formation « Pompier 1 » et la réussite des examens



Espaces extérieurs et bâtiments

Aménagement du territoire/urbanisme, conception des espaces, bâtiments publics

Constat

La MRC constate qu'il y a des besoins pour rendre certains bâtiments et infrastructures accessibles aux personnes à mobilité réduite. Quelques infrastructures semblent désuètes ou peu adaptées aux besoins des familles et des personnes âgées.

Pour cette thématique, la MRC a priorisé un objectif et deux actions.

Objectif	Actions
Faciliter l'accessibilité universelle aux bâtiments publics	Entretien de la rampe d'accès, à la MRC, afin de permettre une accessibilité universelle en tout temps
	Sensibiliser les municipalités à leurs obligations légales en matière d'accessibilité



Habitation et milieu de vie

Diversité et types d'habitations, adaptation/entretien du domicile, services de proximité

Constats Habitation

- Le diagnostic social démontre que la MRC de La Côte-de-Gaspé n'échappe pas à la pénurie de logements.
- Un mandat a été octroyé à la firme Raymond Chabot Grant Thornton pour la réalisation d'un portrait de la situation de l'habitation dans la MRC de La Côte-de-Gaspé. Ce portrait adopté par le conseil de la MRC le 16 mars 2022, présente, en plus de données statistiques, une liste de pistes d'action à mettre en œuvre afin de réussir à relever un défi de taille soit de construire 551 nouveaux logements et assurer 421 logements adaptés pour aînés d'ici 2026.
- Dès juillet 2022, la MRC a adopté un Plan d'action en matière d'habitation qui s'étend de 2022 à 2025. Ce plan d'action est un outil de travail flexible, évolutif et inclusif. Il est le résultat d'un travail de collaboration étroit entre le milieu, les élus et élus, ainsi que l'équipe de la MRC.

Constats Milieux de vie

- Avec l'arrivée de nouvelles familles sur le territoire de la MRC, le manque de place en service de garde se fait sentir. Selon les dernières statistiques de l'Institut de la statistique du Québec, la MRC compte 735 enfants de 0-4 ans.
- Selon les consultations citoyennes, plusieurs familles ont répondu que les services de garde ne sont pas accessibles.
- De plus, le camp de jour est un service précaire sur le territoire. L'organisation des camps de jour repose sur les épaules de bénévoles dévoués. Dans un contexte de pénurie de ressources humaines dans les entreprises et les organisations, l'engagement bénévole est grandement affecté ce qui vient fragiliser la structure organisationnelle des camps de jour.
- Actuellement, la responsabilité de mettre en place une offre de camps de jour repose sur les familles qui doivent s'impliquer dans le projet afin d'assurer un service de garde pour leurs enfants en période estivale. Cette responsabilité est partagée avec les municipalités qui soutiennent les organismes avec les ressources disponibles. Par ailleurs, on remarque une augmentation des inscriptions en milieu scolaire, préscolaire et dans les différents services de garde ce qui amène à constater que les besoins actuels continueront d'augmenter. Il est important de trouver des solutions afin de mettre en place des actions pour le développement durable des camps de jour sur le territoire et de réfléchir au modèle. Ce service est essentiel à la fois pour les familles, les entreprises et les enfants. Engager une ressource afin de mieux évaluer la réalité et les besoins est devenu essentiel pour améliorer la structure des camps de jour.

Pour cette thématique, la MRC a priorisé trois objectifs et huit actions.

Objectifs	Actions
Favoriser l'accès à l'habitation pour les familles et les personnes âgées	Faire des représentations politiques pour que certains programmes soient adaptés à la région
	Accompagner les porteurs de projets (municipalités, OBNL, coop, etc.) dans le développement de projets en habitation
	Faire connaître le portrait en habitation de la MRC
Favoriser l'accès aux services de garde	Outiller les éducatrices en milieu familial sur le volet travailleur autonome considérant le milieu de travail
	Développer une trousse pour soutenir financièrement le paiement de certains frais obligatoires lors de l'ouverture d'un milieu de garde familial
	Poursuivre l'offre d'accompagnement à la mise en place de services de garde
Assurer la pérennité et la consolidation des camps de jour	Mettre sur pied une concertation et animer une réflexion globale avec les municipalités et les organismes impliqués, sur les camps de jour
	Entreprendre des démarches pour l'embauche d'une ressource pour la consolidation des camps de jour





Transport et mobilité

Transports individuels et collectifs, transports partagés, transport actif

Constats

- Le transport en commun est l'un des enjeux importants de la MRC de La Côte-de-Gaspé quant à l'arrimage des services entre les deux organismes de transports adaptés. L'absence de continuité se situe à la frontière d'activités entre la RÉGÎM et le TACIM de l'Estran, soit entre L'Anse-à-Valleau et St-Yvon. Cette discontinuité peut être problématique pour plusieurs personnes qui souhaitent se rendre d'une zone à l'autre, et ce, pour différentes raisons (visite médicale à l'hôpital, visite familiale, activités, loisirs, etc.). Si les services de transports collectifs connaissent un certain succès dans la MRC et un bon taux de satisfaction parmi les usagers réguliers, des défis importants demeurent quant à une accessibilité équitable pour les habitants de tous les secteurs de la MRC de La Côte-de-Gaspé.
- Étant donné l'étendue du territoire et le vieillissement de la population de la MRC, les besoins en transport sont importants. Malgré l'offre de service, la couverture dans les municipalités reste difficile.

Pour cette thématique, le conseil municipal a priorisé un objectif ainsi que 2 actions à réaliser

Objectif	Actions
Améliorer l'offre de transport	Accompagner les municipalités vers le déploiement d'une action avec le programme Voisins solidaires Organiser une rencontre entre les municipalités, le TACIM et la REGÎM, pour une bonification de l'offre de service pour l'Estran, Murdochville et Gaspé





Participation sociale

Bénévolat, engagement citoyen, engagement et mentorat

Constats

- Le diagnostic social démontre les besoins urgents de bénévoles pour les organismes de la MRC. Les deux dernières années de pandémie ont ralenti l'engagement citoyen et ont réduit le nombre de bénévoles dans les organismes et clubs sociaux. Plusieurs clubs sociaux ont vu leur nombre de membres chuter et les CA de plusieurs organismes communautaires restent incomplets.
- Les partenaires des comités pilotage sont d'avis qu'il manque de relève en bénévolat et que plusieurs bénévoles des clubs sociaux sont démotivés depuis la venue de la pandémie. Ce sont souvent les mêmes personnes qui sont bénévoles et l'âge des bénévoles est élevé.

Pour cette thématique, la MRC a priorisé un objectif et six actions.

Objectif	Actions
Promouvoir la relève en bénévolat dans les organismes communautaires	Collaborer avec les CABs afin de les soutenir dans leur mission de recrutement des bénévoles
	Accompagner les CABs dans la formation sur le recrutement des bénévoles, les pratiques innovantes et suggestion d'activités
	Soutenir le CAB Le Hauban dans la mobilisation du bénévolat – Secteur Nord de Gaspé
	Commander une étude sur la disponibilité et les intérêts des bénévoles afin de faciliter leur recrutement
	Évaluer la possibilité d'organiser un colloque sur l'action communautaire, la participation citoyenne et le bénévolat
	Mettre en place un comité de citoyens via le Comité d'actions locales de Murdochville





Loisirs

Vie récréative/sportive, vie culturelle/spirituelle, vie éducative, activités de socialisation

Constats

Accessibilité aux services

- Le diagnostic social a démontré que l'offre de loisirs n'est pas la même dans l'ensemble de la MRC. Certains secteurs ont moins d'opportunités de participer aux activités sportives ou culturelles. En effet, selon le comité pilotage, les jeunes des secteurs nord de la ville de Gaspé (Saint-Maurice à L'Anse-au-Griffon) ont une offre d'activités moins diversifiées et il y a des enjeux d'accessibilité aux services dans les secteurs éloignés de la ville centre (Estran-Murdochville et secteur St-George – Coin du Banc). De plus, le comité pilotage souhaite une exposition à la culture équitable sur l'ensemble du territoire (surtout dans les extrémités – Estran et Murdochville).
- Le comité pilotage a également noté la difficulté d'avoir accès à des services, dans toutes les sphères, pour la communauté anglophone. En effet, selon les partenaires, il est difficile d'avoir accès à des professionnels bilingues (psychologues, travailleurs sociaux, orthophonistes, éducateurs). De plus, les partenaires représentant la communauté anglophone ont noté la difficulté à avoir accès à des livres en anglais dans les librairies du territoire.

Enfance-famille-jeunesse

- Les partenaires du comité pilotage travaillant les enjeux enfance-famille-jeunesse depuis plus de 10 ans déjà ont souhaité nommer trois enjeux importants à mettre dans cette politique : les saines habitudes de vie, le développement global chez les enfants de 0 à 5 ans ainsi que la persévérance scolaire.
- Pour les saines habitudes de vie, le volet « vie sportive » est important, mais déjà bien travaillé dans les écoles et les partenaires ont souhaité travailler davantage le volet « alimentation ».

- Pour le développement global des enfants de 0-5 ans, il y a deux enjeux importants, nommés par les partenaires, soit que certains enfants de la MRC présentent un retard en lecture et expression orale à leur entrée à l'école et que certains parents manquent de compétences pour l'éducation de leur enfant lors de situation difficile. Selon le comité pilotage, il est important d'exposer les enfants aux mots, aux sons et aux lettres et souhaiterait offrir des animations du livre partout sur le territoire. De plus, le comité pilotage souhaiterait offrir des animations parents-enfants sur divers sujets.
- Pour la persévérance scolaire, plusieurs constats ont été nommés, mais celui qui a attiré l'attention des partenaires du comité pilotage est celui de la transition des jeunes vers la vie adulte. En effet, selon les partenaires, les transitions représentent une grande source d'anxiété chez les jeunes.

Loisirs pour les personnes âgées

Les activités en loisirs pour les personnes âgées sont une thématique choisie par les partenaires. Selon les partenaires du comité pilotage, il y a des enjeux qu'ils souhaitent considérer :

- Il y a un manque d'activités de loisirs pour les personnes âgées;
- Le prix des activités est souvent trop élevé pour les personnes âgées en situation de vulnérabilité;
- Les lieux d'activités ne sont pas toujours adaptés physiquement pour recevoir des personnes âgées à mobilité réduite;
- Certaines personnes âgées sont isolées;
- Il y a souvent un manque d'informations sur les activités.

Pour cette thématique, la MRC a priorisé neuf objectifs et vingt actions.

Objectifs	Actions
Rendre les loisirs mieux connus et plus accessibles dans l'ensemble de la MRC	<p>Identifier les besoins des jeunes qui habitent le secteur nord de la ville de Gaspé en lien avec l'accès aux activités, en collaboration avec la Ville de Gaspé et les organismes</p> <p>Entreprendre des démarches pour l'embauche d'une coordination de loisirs pour les secteurs de l'Estran et Murdochville</p> <p>Offrir aux municipalités un accompagnement dans le déploiement du projet « Passeport-Loisirs » à l'ensemble de la MRC</p>
Développer l'accessibilité aux services de proximité adaptés aux jeunes familles en lien avec les naissances	<p>Soutenir financièrement, selon la disponibilité des fonds, le projet d'accompagnement à la naissance à domicile dans les secteurs éloignés de la MRC</p> <p>Soutenir financièrement l'agrandissement de la Maison de la famille, qui offrira une chambre de latence aux familles éloignées du centre hospitalier</p>
Favoriser une alimentation saine dans les écoles	<p>Soumettre les besoins, en matière de qualité de l'alimentation des élèves à l'équipe-projet « Alimentation dans les écoles ».</p>
Soutenir les activités d'éveil à la lecture et à l'écriture aux familles de notre territoire	<p>Soutenir la mise en place d'une équipe-projet en éveil à la lecture afin de déterminer l'offre et les besoins en matière d'animation du livre</p> <p>Coordonner l'équipe-projet « Éveil à la lecture »</p> <p>Soutenir le déploiement, en collaboration avec des organismes, des actions proposées par l'équipe-projet « Éveil à la lecture »</p>
Soutenir et outiller les parents (0-12 ans)	<p>Soutenir la mise en place d'une équipe-projet de soutien aux parents afin de déterminer l'offre et les besoins en lien avec le déploiement d'ateliers parents-enfants sur le territoire</p> <p>Coordonner l'équipe-projet « Soutien aux parents »</p> <p>Soutenir le déploiement, en collaboration avec des organismes, des actions proposées par l'équipe-projet « Soutien aux parents »</p> <p>Coordonner et distribuer, le planificateur familial chaque année</p>
Améliorer la transition des jeunes vers la vie adulte	<p>Coordonner l'équipe-projet « Transition des jeunes vers la vie adulte »</p> <p>Soutenir le déploiement, en collaboration avec des organismes, des actions proposées par l'équipe-projet « Transition des jeunes vers la vie adulte »</p>
Sensibiliser la population et les commerçants aux besoins de la communauté anglophone	<p>Appuyer les organismes anglophones dans leur démarche pour augmenter le nombre de livres disponibles en anglais dans les magasins</p> <p>Appuyer Vision Gaspé Percé Now dans une démarche afin de rendre la bibliothèque de l'école primaire Gaspe Elementary School, accessible à la population, et l'inclure au Réseau Biblio</p>
Soutenir les municipalités dans l'offre culturelle pour les familles et les personnes âgées	<p>Soutenir les municipalités dans le déploiement d'activités dans les bibliothèques de l'Estran et de Murdochville</p>
Connaître les besoins et les services en loisirs pour les personnes âgées	<p>Collaborer à la mise sur pied d'une concertation avec les partenaires de la Table de bienveillance afin de connaître les besoins des personnes âgées en animation (pour les RPA et les personnes âgées à domicile) ainsi que le besoin des partenaires</p> <p>Soutenir le déploiement d'actions provenant de la concertation « Besoins et services en loisirs pour les personnes âgées »</p>



Respect et inclusion sociale

Âgisme/discrimination, inégalités socioéconomiques, relations intergénérationnelles

Constats

- Pour les partenaires du comité pilotage, il est important de sensibiliser la population à la dénonciation des abus et la violence (violences faites aux femmes, aux hommes, aux enfants, les violences intrafamiliales, violences sexuelles et intimidation). Il faut qu'il y ait un lien de confiance entre la population et les policiers ainsi que le réseau de la santé pour ne pas avoir peur de dénoncer.
- Selon les consultations citoyennes, la plupart des citoyens se sentent acceptés et respectés, mais on remarque que certaines personnes ont déjà été victimes ou témoins de maltraitance ou d'intimidation.

Pour cette thématique, la MRC a priorisé deux objectifs et quatre actions.

Objectifs	Actions
Sensibiliser la population à la dénonciation des abus et de la violence	<p>Offrir un soutien technique, si besoin, aux organisations engagées dans la sensibilisation à la dénonciation de toutes formes de violences tout en portant une attention sur les organismes communautaires pour qui ce n'est pas la mission principale, mais qui développent des activités</p> <p>Organiser une rencontre afin de présenter les résultats des discussions du comité pilotage à la Table régionale de concertation en violence et voir pour d'éventuelle collaboration</p>
Sensibiliser la population au respect des différences et à l'intégration de tous et toutes	<p>S'assurer que chaque ville ou municipalité possède une structure d'accueil pour collaborer à la mise sur pied d'un comité pour les nouveaux arrivants</p> <p>Accompagner les municipalités dans la rédaction d'un guide pour les nouveaux arrivants et arrivantes</p>



Communication et information

Pertinence et lisibilité, diffusion, accessibilité

Constats

- Sur le territoire de la MRC, il y a plusieurs médias pour informer la population (radio, télévision, internet et format papier).
- Malgré la présence de nombreux canaux et outils de communications, la population, et particulièrement les personnes âgées, éprouve des difficultés à trouver l'information pertinente (OMH, RPA, programme RénoRégion, références, etc.).

Pour cette thématique, la MRC a priorisé deux objectifs et huit actions.

Objectifs	Actions
Faciliter l'accès aux informations	Promouvoir le programme Petits établissements accessibles, à tout projet d'entreprise privée ou d'OBNL qui implique un accès physique à un lieu public
	Diffuser largement les programmes existants en amélioration et adaptation d'habitation, offerts par l'OMH et la SCHL
	Relayer l'outil Travel4health aux municipalités du territoire
	Relayer les informations sur les outils développés par Vision Gaspé Percé Now pour les ressources professionnelles bilingues du réseau de la santé
	Appuyer la diffusion du nouveau site web de Vision Gaspé Percé Now auprès des organismes
	Faire connaître, aux organismes du territoire, le service de traduction de documents s'adressant à la communauté offerte par Vision Gaspé Percé Now
	Relayer l'offre du CAB Le Hauban pour la formation sur la gestion des bénévoles pour les organismes et les clubs sociaux
Outils des organisations sur le volet attraction/rétention de la main-d'œuvre	Relayer les outils de la Stratégie Vivre en Gaspésie vers les organisations en recherche de main-d'œuvre



Santé et services sociaux

Soutien communautaire, saines habitudes de vie, proches aidants, soutien à domicile

Constats

Maintien à domicile

- Selon l'organisme Multi Service, Corporation d'aide à domicile, le recrutement et la rétention du personnel sont difficiles. En effet, selon de nombreux partenaires, les personnes âgées propriétaires à faible revenu manquent de ressources humaines pour le maintien à domicile et les menus travaux (déneiger, tondre la pelouse, faire l'entretien ménager, faire les repas, etc.). De plus, selon l'organisme, les personnes âgées à faible revenu sont inquiètes de l'accessibilité des services et des coûts, lorsque les besoins augmentent. Les partenaires du comité pilotage mentionnent également qu'il manque de ressources humaines à domicile à un coût accessible quand les besoins augmentent. Des propriétaires plus âgés ont de la difficulté à trouver de la main-d'œuvre pour effectuer des travaux d'entretien sur leur maison.

Santé mentale

- Pour les partenaires du comité pilotage, la santé mentale est un enjeu très important. Pour eux, il est important d'avoir accès à de la prévention et de la sensibilisation autour de la santé mentale. De plus, les partenaires ont noté une pénurie de services en santé mentale. La MRC via la Démarche en développement social souhaite travailler cet enjeu et l'intégrer dans son plan de communauté 2022-2023. Dans le but d'alimenter son plan d'action intersectoriel en santé mentale, le ministère de la Santé et

des Services sociaux a initié une démarche de consultation des partenaires afin d'évaluer l'offre de service en santé mentale sur notre territoire. Cette rencontre pilotée par le CISSS de la Gaspésie a été réalisée le 9 avril 2021. C'est via l'équipe en développement social de La Côte-de-Gaspé que s'est concrétisée cette consultation dans notre secteur. Plus d'une vingtaine de partenaires ont été mobilisés pour cette rencontre. La démarche fera des liens entre le réseau des Éclaireurs veilleurs et ses partenaires de proximité en santé mentale pour donner suite à la volonté d'une concertation sur les différents enjeux en santé mentale sur notre territoire. De plus, le souhait d'avoir une action issue de nombreux besoins nommés sur la question de la sensibilisation de la santé mentale et de l'accessibilité aux services fait sens pour les partenaires du comité pilotage.

Proche aidance

- Selon le comité pilotage, les Centres d'action bénévole du territoire de la MRC reçoivent une subvention pour offrir un service aux proches aidants, mais les besoins dépassent ce qu'il est possible d'offrir (les CAB souhaiteraient offrir plus d'heures de répit et avoir une banque d'intervenants pour aller à domicile). Selon les partenaires, l'enjeu est important partout et particulièrement à Murdochville où il n'y a pas de travailleur social au CLSC.

Pour cette thématique, la MRC a priorisé quatre objectifs et six actions.

Objectifs	Actions
Soutenir le recrutement de ressource pour les services à domicile	Accompagner les municipalités vers le déploiement d'une action avec le programme Voisins solidaires
Soutenir la concertation en lien avec la santé mentale	Faire des liens entre le réseau des Éclaireurs veilleurs et les partenaires de proximité en santé mentale pour donner suite à la volonté d'une concertation sur les différents enjeux en santé mentale sur le territoire Soutenir financièrement, selon la disponibilité des fonds, l'intervention de proximité en santé mentale au-delà du centre-ville de Gaspé
Soutenir les actions concertées en lien avec la proche aide	Informar les municipalités sur le déploiement et l'actualisation du plan d'action national sur la proche aide
Entreprendre des démarches pour rendre les services de santé plus accessibles à Murdochville	Soutenir le comité local de Murdochville afin de réaliser un portrait sur l'accessibilité aux soins de santé dans leur ville Interpeller le CISSS de la Gaspésie pour évaluer les possibilités de rétablir certains services à Murdochville



Mise en œuvre et mécanisme de suivi

La politique et son plan d'action seront mis en œuvre par la MRC de La Côte-de-Gaspé et ses partenaires de janvier 2023 à décembre 2027.

Un comité sera mis sur pied afin d'en assurer le suivi. Certains partenaires du comité pilotage qui seront intéressés pourront faire partie du comité de suivi. Ce comité pourra assurer un suivi régulier et rigoureux auprès du Conseil de la MRC, effectuer l'évaluation annuelle du plan d'action et assurer sa diffusion auprès des partenaires.

La démarche en développement social de la MRC et ses partenaires seront impliqués dans la réalisation des multiples actions du plan d'action. En effet, afin de faciliter la concertation entre les partenaires, la réalisation des actions et la recherche de financement, le plan d'action de la politique Familles et Municipalité amie des aînés seront intégrées au plan de communauté de la démarche intégrée en développement social.



Conclusion et remerciements

Après plus de 2 ans de travail, la MRC est fière du travail accompli par tous les partenaires pour la réalisation de la première politique Familles et Municipalité amie des aînés. Cette politique comporte 6 champs d'intervention, 24 objectifs et 58 actions fixés à partir des grands enjeux nommés, afin de répondre aux besoins qui ont été exprimés. Ce document s'adaptera aux besoins pour les cinq prochaines années.

Un merci tout spécial est adressé à l'ensemble des partenaires qui ont contribué à la réalisation de cette politique, notamment :

- Tous les membres du comité pilotage MRC et tous les membres des comités pilotage des quatre municipalités impliquées dans cette démarche
- Le comité de suivi de la politique familiale de la Ville de Gaspé
- Sophie Bourdages d'Espace-Muni pour ses bons conseils et son accompagnement
- Mélanie Clavet, élue responsable qui porte avec fierté les enjeux familles
- Delisca Richie Roussy, élue responsable qui porte avec fierté les enjeux des personnes aînées

Références

Appui Proches aidants. Rapport annuel 2022.

Centre de services scolaire des Chic-Chocs. Rapport annuel 2021-2022.

Collège des médecins du Québec en 2021.

Commission scolaire Eastern Shores, Rapport annuel 2020-2021.

Direction de santé publique Gaspésie-Îles-de-la-Madeleine. La santé et le bien-être de la population de La Côte-de-Gaspé. Édition 2018.

Espace MUNI. Guide d'accompagnement pour la réalisation de la démarche Municipalité amie des aînés, 2^e édition. 2020.

Informations transmises par la Municipalité de Grande-Vallée, Municipalité de Petite-Vallée, Municipalité du Canton de Cloridorme et le bureau de poste de la Ville de Murdochville (nouveaux arrivants).

Institut de la statistique du Québec 2021 <https://statistique.quebec.ca/docs-ken/vitrine/vieillesse/index.html?theme=travail&tab=7>

Institut de la Statistique du Québec, Bulletin sociodémographique. Volume 25, numéro 1 | Janvier 2021

Institut de la Statistique du Québec. Fichiers d'inscription des personnes assurées de la Régie de l'assurance maladie du Québec (RAMQ)

Institut de la statistique du Québec. 2021. « Mise à jour 2021 des perspectives démographiques du Québec et des régions, 2020-2066 », Bulletin sociodémographique [en ligne], vol. 25, no 5, juin, L'Institut, p. 1-20.

Institut de la statistique du Québec. Participation des travailleurs âgés au marché du travail et intentions à l'égard de l'âge de la retraite - Faits saillants. Septembre 2022. <https://statistique.quebec.ca/fr/produit/publication/participation-travailleurs-ages-marche-travail-intentions-egard-age-retraite-faits-saillants>

Institut de la statistique du Québec. Principaux indicateurs économiques, démographiques, culturels et environnementaux pour la région de la Gaspésie-Îles-de-la-Madeleine et ses MRC.

Institut de la statistique du Québec. Principaux indicateurs sur le Québec et ses régions. <https://statistique.quebec.ca/fr/vitrine/region/11/mrc/03>

Ministère de la Santé et Services sociaux. Registre des résidences pour aînés <http://k10.pub.msss.rtss.qc.ca/public/K10Form-Recherche.asp>

Ministère de l'Éducation. 2022. Taux de sortie sans diplôme ni qualification au secondaire.

MRC de La Côte-de-Gaspé <https://www.cotedegaspe.ca/>

MRC de La Côte-de-Gaspé. Atlas routier Ville de Gaspé. Service de la géomatique. Septembre 2014.

MRC de La Côte-de-Gaspé. Démarche intégrée en développement social 2022. Plan de communauté.

MRC de la Côte-de-Gaspé - Ministère de la Sécurité publique du Québec. Diagnostic de sécurité et plan d'action en prévention de la criminalité. Extrait – octobre 2018. Olivier Deruelle, Agent de développement social – Chargé de projet en prévention de la criminalité.

MRC de La Côte-de-Gaspé. Information transmise par Martine Denis, secrétaire de direction.

MRC de La Côte-de-Gaspé. 2022. Plan d'action en matière d'habitation.

Raymond Chabot Grant Thornton. 2022. Portrait de la situation de l'habitation dans le MRC de La Côte-de-Gaspé.

Régie intermunicipale de transport Gaspésie-Îles-de-la-Madeleine <https://regim.info/>

Société d'habitation du Québec. L'habitation au Québec · Profil statistique de l'habitation Gaspésie-Îles-de-la-Madeleine SHQ 2021 programmes rénovation Québec-RénoRégion et d'adaptation de domicile

Société d'habitation du Québec. Portrait régional de l'habitation : 11 – Région administrative de la Gaspésie-Îles-de-la-Madeleine. 2020.

Société d'habitation du Québec et le cabinet de la ministre des Affaires municipales. Programmes Rénovation Québec, RénoRégion et d'adaptation de domicile - Le gouvernement du Québec annonce une bonification de 60 M\$ pour la rénovation résidentielle. Cabinet de la ministre des Affaires municipales et de l'Habitation <https://www.quebec.ca/nouvelles/actualites/details/programmes-renovation-quebec-renoregion-et-dadaptation-de-domicile-le-gouvernement-du-quebec-annonce-une-bonification-de-60-m-pour-la-renovation-residentielle-31986>

Société canadienne d'hypothèque et de logement <https://www03.cmhc-schl.gc.ca/hmip-pimh/fr/TableMapChart/CoreHousingNeedMethodology>

Statistique Canada. Recensement de la population de 2021.

Statistique Canada. Recensement de la population de 2021. Adapté par l'Institut de la statistique du Québec.

Statistique Canada. Recensement de la population de 2021. Adapté par l'Institut de la statistique du Québec. Analysé par Mme Sandrine Leblanc Florent, Direction de la santé publique de la Gaspésie.

Statistique Canada. Recensement de la population de 2021. Coup d'œil sur la Gaspésie-Îles-de-la-Madeleine, édition 2022.

Ville de Gaspé. Informations transmises par Caroline Smith et Simon-Philippe Lalonde, Direction des loisirs et de la culture. 2022.